

ΑΡΙΟΝΑ ΕΛΛΑΣ ΑΝΩΝΥΜΗ ΕΤΑΙΡΕΙΑ
ΚΑΛΛΙΤΕΧΝΙΚΩΝ ΚΑΙ ΠΟΛΙΤΙΣΤΙΚΩΝ
ΕΚΔΗΛΩΣΕΩΝ, ΤΕΧΝΙΚΗ ΟΙΚΟΔΟΜΙΚΗ
Αισχύνου 7, ΤΚ 105 58 - Αθήνα

ΩΝΑΣΕΙΟ ΕΘΝΙΚΟ ΜΕΤΑΜΟΣΧΕΥΤΙΚΟ ΚΕΝΤΡΟ

**ΠΡΟΣΚΛΗΣΗ
ΥΠΟΒΟΛΗΣ ΠΡΟΣΦΟΡΑΣ**

ΚΑΤ ΑΠΟΚΟΠΗ ΕΡΓΟΛΑΒΙΑΣ

ΚΑΤΑΣΚΕΥΗ ΦΕΡΟΝΤΟΣ ΟΡΓΑΝΙΣΜΟΥ ΑΠΟ ΟΠΛΙΣΜΕΝΟ ΣΚΥΡΟΔΕΜΑ

1. ΓΕΝΙΚΑ

Η [ΑΡΙΟΝΑ ΕΛΛΑΣ](#) Α.Ε. έχοντας αναλάβει εκ μέρους του ΚΟΙΝΩΦΕΛΟΥΣ ΙΔΡΥΜΑΤΟΣ "ΑΛΕΞΑΝΔΡΟΣ Σ. ΩΝΑΣΗΣ" (αποκλειστικού δωρητή βάσει του Νόμου 4565/2018) την διοικητική και οικονομική μέριμνα για την ανέγερση και τον εξοπλισμό του Ωνάσειου Εθνικού Μεταμοσχευτικού Κέντρου (ΩΜΕΚ), Λεωφ. Συγγρού 357, σας προσκαλεί να υποβάλετε προσφορά για :

- Την κατασκευή φέροντος οργανισμού από οπλισμένο σκυρόδεμα C30/37 Χάλυβα B500C, περίπου 8,700m³

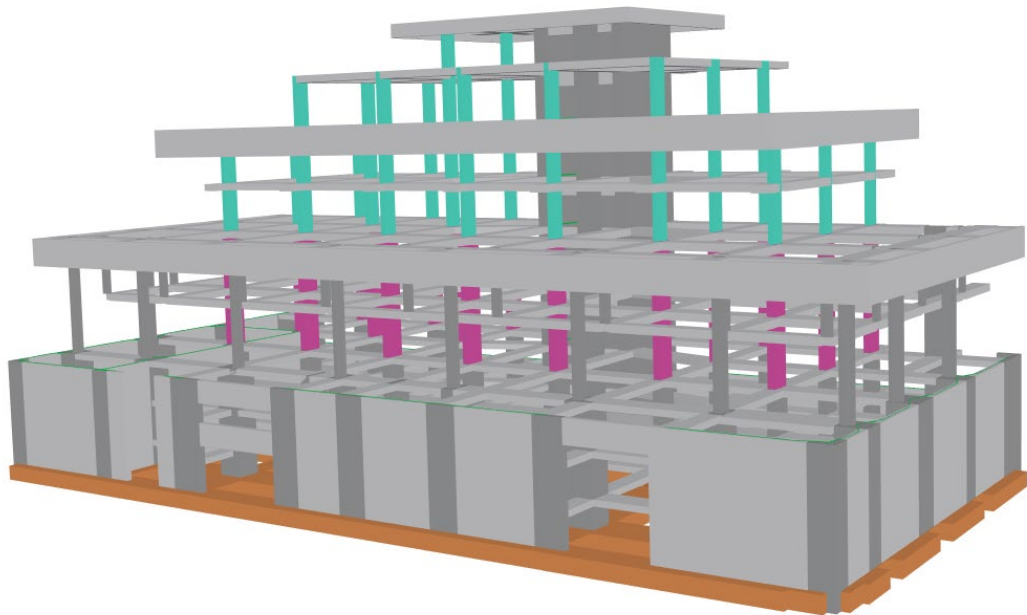

Με την παρούσα πρόσκληση εκδήλωσης ενδιαφέροντος καλούνται οι ενδιαφερόμενες κατασκευαστικές εταιρείες με εξειδίκευση στην κατασκευή φέροντος οργανισμού από οπλισμένο σκυρόδεμα να αποστείλουν μέχρι την :

01η Νοεμβρίου 2019

να αποστείλουν σε έντυπη καθώς και σε επεξεργάσιμη ψηφιακή μορφή **Κατ αποκοπή άνευ επιμέτρησης προσφορά** για την ανάληψη της ως άνω Εργολαβίας σύμφωνα με τα τεύχη, σχέδια και προδιαγραφές που συνοδεύουν την πρόσκληση.

2. ΟΡΙΣΜΟΙ

ΕΡΓΟΛΑΒΙΑ

1. Εργολαβία

Η παρούσα ειδική τεχνική συγγραφή υποχρεώσεων αφορά την **Κατ αποκοπή άνευ επιμέτρησης εργολαβία φέροντος οργανισμού από οπλισμένο σκυρόδεμα**, δηλαδή για την **διαμόρφωση του ξυλοτύπου, των ικριωμάτων, την κοπή, μόνωση, τοποθέτηση και στερέωση του κυρίου και δευτερεύοντος οπλισμού, την διάστρωση, δόνηση και συντήρηση του σκυροδέματος, την απομάκρυνση ικριωμάτων και ξυλοτύπου** που περιλαμβάνει :

1. Διάστρωση σκυροδέματος καθαριότητας πάνω από την εξυγιαντική στρώση
2. (15 εκ C20/25 οπλισμός γαλβανισμένο πλέγμα Φ8/25)
3. Διάστρωση σκυροδέματος καθαριότητας πάνω από την υδρομόνωση
4. (10 εκ C20/25 οπλισμός γαλβανισμένο πλέγμα Φ8/25)
5. Θεμελίωση και πλάκες υπογείου, τοιχώματα υπογείου που θα διαμορφώνονται και σκυροδετούνται παράλληλα με την πρόοδο εργασιών εκσκαφών (από άλλο εργολάβο)
6. Φρεάτια από οπλισμένο σκυρόδεμα για τους ανελκυστήρες, και φρεάτια για τα υδραυλικά δίκτυα που φαίνονται στα σχέδια.
7. Τοιχώματα, υποστυλώματα, δοκοί, πλάκες , κλιμακοστάσια, στηθαία κλπ. όλων των σταθμών ανωδομής .
8. Θεμελίωση, τοιχώματα, και δάπεδα ραμπών (πλάκες επί εδάφους, στηθαία, αναβαθμοί, φρεάτια) για τα έργα περιβάλλοντος χώρου που φαίνονται στα σχέδια..

καθώς και τα κατωτέρω καθήκοντα Αναδόχου:

1. Μελέτη (σχέδια) ξυλοτύπου και ικριωμάτων

2. Πίνακες οπλισμού, πρόσθετα σχέδια αναπτυγμάτων που τυχόν χρειάζεται ο Ανάδοχος.
3. Μελέτη και έγκριση από τις αρχές Σχεδίου διαχείρισης αποβλήτων. Απομάκρυνση προϊόντων κατεδάφισης και απόθεση σε νόμιμα αποθετήρια για ανακύκλωση σύμφωνα με το Σχέδιο διαχείρισης Αποβλήτων που θα συντάξει Μηχανικός του Εργολάβου.
4. Συνεχή επιτόπια Επίβλεψη από διπλωματούχο μηχανικό του Εργολάβου, που έχει αποδεδειγμένη εμπειρία σε κατασκευή οπλισμένου σκυροδέματος
5. Τα υψόμετρα και η χάραξη των κατόψεων, οπών καθώς και των μεμονωμένων δομικών στοιχείων θα γίνει από διπλωματούχο τοπογράφο μηχανικό του Αναδόχου με ψηφιακά τοπογραφικά όργανα total station υπό την καθοδήγηση του Επιβλέποντα Μηχανικού Πολεοδομίας.
6. Διάστρωση , συμπύκνωση επιπέδωση των πλακών με ελικόπτερο
7. Έκδοση πιστοποιητικού διαχείρισης αποβλήτων από τις εργασίες αρμοδιότητάς του.
8. Τήρηση των κανονισμών ασφαλείας και των απαιτήσεων περιβαλλοντικής προστασίας κατά τις κατεδαφίσεις, επιχωματώσεις κλπ.
9. Καθημερινό καθαρισμό των πέριξ δρόμων από λάσπες και ρύπους που προέρχονται από τις δικές του εργασίες.
10. Εργοταξιακές εγκαταστάσεις του Αναδόχου και περίφραξη του εργοταξίου (γραφείο εργολάβου, αποδυτήρια, ράμπες κλπ)
11. Ασφαλή και πιστοποιημένη από πτυχιούχο ηλεκτρολόγο ηλεκτρολογική εγκατάσταση, με επιμέρους στεγανούς εξωτερικούς (pillar) ηλεκτρολογικούς πίνακες για δική χρήση του Αναδόχου. Ο εργοδότης παρέχει μόνο πίνακα ΔΕΗ
12. Μελέτη ΣΑΥ και ΦΑΥ για τις εργασίες αρμοδιότητας του Εργολάβου καθώς και καθημερινή παρουσία Τεχνικού ασφαλείας για τις εργασίες της εργολαβίας, που θα διαθέτει τα εκ του νόμου απαιτούμενα τυπικά προσόντα και επαρκή εμπειρία, που θα επισκέπτεται το έργο καθημερινά και θα συμπληρώνει και υπογράφει κάθε ημέρα το ημερολόγιο μέτρων ασφαλείας.
13. Παραγωγή σχεδίων As built και παράδοσή των στην ΤΕΝΣΩΡ σε επεξεργάσιμη μορφή .dwg και μία σειρά σε εκτύπωση 1/50
14. Διενέργεια ποιοτικών ελέγχων σε οπλισμούς και σκυροδέματα, όπως αναφέρει αναλυτικά το τεύχος προδιαγραφών δηλαδή μόνο η δειγματοληψία από Ανάδοχο ενώ το κόστος εργαστηρίου βαρύνει τον Εργοδότη.

ΕΡΓΟ

Το συνολικό έργο, μέρος του οποίου αποτελεί η παρούσα Εργολαβία είναι η ανέγερση και ο εξοπλισμός του Ωνάσειου Εθνικού Μεταμοσχευτικού Κέντρου (Λεωφόρος Συγγρού 357), στα πλαίσια εφαρμογής του Νόμου 4565/2018. Το Έργο αποτελεί δωρεά άνευ ανταλλάγματος Κοινοφελούς Ιδρύματος "Αλέξανδρος Σ. Ωνάσης" προς το Ελληνικό Δημόσιο και το ΩΚΚ.

ΕΡΓΟΔΟΤΗΣ - ΑΝΑΘΕΤΟΥΣΑ ΑΡΧΗ

Εργοδότης της παρούσας Εργολαβίας και αναθέτουσα Αρχή είναι η ΑΡΙΟΝΑ που είναι επίσης η μόνη υπεύθυνη για την οριστική επιλογή του Εργολάβου, την ανάθεση, την διαχείριση της Σύμβασης και την διευθέτηση των πληρωμών.

Η ΑΡΙΟΝΑ ΑΕ (στο εξής "**Εργοδότης**") είναι ιδιωτική εταιρεία (Τεχνική Κατασκευαστική και Καλλιτεχνική), και ανήκει στον όμιλο του Ιδρύματος Αλέξανδρος Σ. Ωνάσης και έχει αναλάβει την υλοποίηση και χρηματοδότηση του Έργου με αυτεπιστασία .

Η [Σύμβαση](#) είναι ιδιωτική και δεν υπάγεται στις διαδικασίες του Δημοσίου.

ΔΙΟΙΚΗΣΗ ΕΡΓΟΥ

Το Έργο θα κατασκευαστεί χωρίς γενικό εργολάβο, με επιμέρους εργολαβίες υπό την εποπτεία και διοίκηση της ΤΕΝΣΩΡ ΚΑΤΑΣΚΕΥΑΣΤΙΚΗ ΑΤΕ (στο εξής "**Διοίκηση Έργου**" ή ΤΕΝΣΩΡ)

ΣΥΜΒΑΣΗ

Είναι η σύμβαση για την κατ αποκοπή άνευ επιμέτρησης ανάθεση της Εργολαβίας που θα υπογραφεί μεταξύ του επιτυχόντα προσφέροντα και της ΑΡΙΟΝΑ ΕΛΛΑΣ Α.Ε.

Η Σύμβαση υπόκειται στο Ελληνικό ιδιωτικό δίκαιο.

ΔΙΚΑΙΩΜΑ ΣΥΜΜΕΤΟΧΗΣ

Η πρόσκληση απευθύνεται σε εταιρείες τεχνικές κατασκευαστικές εταιρείες με εξειδίκευση στις εργασίες κατασκευής φέροντος οργανισμού από οπλισμένο σκυρόδεμα, υπό την προϋπόθεση ότι αναλαμβάνουν να καλύψουν με δική τους ευθύνη και εποπτεία την παροχή όλων των αναζητούμενων στην παρούσα παροχή ολοκληρωμένων υπηρεσιών και εφόσον διαθέτουν επαρκή ποσότητα από κριώματα και ξυλεία για την κάλυψη των χρονικών απαιτήσεων του έργου .

Είναι αποδεκτή η σύμπραξη έως δυο (2) τεχνικών εταιρειών διαφορετικής ειδικότητας/ αντικειμένου (ξυλότυπος & οπλισμοί) , υπό την προϋπόθεση ότι οι συμπράττουσες εταιρείες έχουν αποδεδειγμένο προηγούμενο ιστορικό σύμπραξης, και τα συμφωνητικά των είναι διαφοροποιημένα κατά το αντικείμενο και το Εργολαβικό τους αντάλλαγμα.

ΩΝΑΣΕΙΟ ΚΑΡΔΙΟΧΕΙΡΟΥΡΓΙΚΟ ΚΕΝΤΡΟ (ΩΚΚ)

Είναι το Ν.Π.Ι.Δ. "Ωνάσειο Καρδιοχειρουργικό Κέντρο" που ιδρύθηκε με το Ν. 2012/1992.

2. ΤΕΥΧΗ ΠΡΟΣΚΛΗΣΗΣ

Η παραλαβή των τευχών της πρόσκλησης θα γίνει ψηφιακά από την ηλεκτρονική διεύθυνση:

<https://we.tl/t-CHzrZLvzAA>

Τα τεύχη της πρόσκλησης είναι τα κατωτέρω:

Name	Date modified	Type	Size
ΑΝΑΠΤΥΓΜΑΤΑ	17/10/2019 2:40 μμ	File folder	
ΚΑΤΟΨΕΙΣ ΤΟΜΗ	18/10/2019 11:50 πμ	File folder	
1. ΕΙΔΙΚΟΙ ΟΡΟΙ ΣΚΥΡΟΔΕΜΑ ΩΜΕΚ .pdf	18/10/2019 3:59 μμ	Adobe Acrobat D...	842 KB
2 ΩΜΕΚ ΠΡΟΔΙΑΓΡΑΦΗ ΟΠΛΙΣΜΕΝΟ ...	18/10/2019 4:00 μμ	Adobe Acrobat D...	1.574 KB
3 ΚΑΤΑΛΟΓΟΣ ΣΧΕΔΙΩΝ.pdf	18/10/2019 4:01 μμ	Adobe Acrobat D...	189 KB

ΦΑΚΕΛΟΣ ΚΑΤΟΨΕΙΣ ΤΟΜΗ

Name	Date modified	Type	Size
00 ΧΑΡΑΧ ΘΗΜΕΛ ΣΤΑΘΗ 0 REV10.dwg	27/1/2019 10:29 μμ	DWG File	961 KB
00 ΕΚΣΚΑΦΩΝ REV_CON 10.dwg	26/9/2019 8:26 μμ	DWG File	458 KB
0 ΘΕΜΕΛΙΩΣΗ +6,35 REV10.dwg	28/1/2019 12:21 πμ	DWG File	1.396 KB
1 ΣΤΑΘΜΗ 1 ΔΑΠΕΔΟ -2 +9,15 REV10.d...	28/1/2019 12:22 πμ	DWG File	1.927 KB
2 ΣΤΑΘΜΗ 2 ΔΑΠΕΔΟ -1 +11,95 REV10....	28/1/2019 12:27 πμ	DWG File	2.191 KB
3 ΣΤΑΘΜΗ 3 ΔΑΠΕΔΟ ΙΣΟΓ +14,75 RE...	26/1/2019 5:40 πμ	DWG File	3.568 KB
4 ΣΤΑΘΜΗ 4 ΔΑΠΕΔΟ +1 +19,00 REV1...	26/1/2019 5:51 πμ	DWG File	822 KB
5 ΣΤΑΘΜΗ 5 ΔΑΠΕΔΟ +2 +23,25 REV10....	31/1/2019 6:01 μμ	DWG File	947 KB
6 ΣΤΑΘΜΗ 6 ΔΑΠΕΔΟ +3 +28,82 REV...	28/1/2019 12:30 πμ	DWG File	722 KB
7 ΣΤΑΘΜΗ 7 ΔΑΠΕΔΟ +4 +30,87 REV10....	26/1/2019 6:10 πμ	DWG File	656 KB
8 ΣΤΑΘΜΗ 8 ΔΑΠΕΔΟ +5 +34.44 REV10....	26/1/2019 6:16 πμ	DWG File	1.717 KB

ΦΑΚΕΛΟΣ ΑΝΑΠΤΥΓΜΑΤΑ

Name	Date modified	Type	Size
ANAPT ST0-3.dwg	3/9/2018 4:39 μμ	DWG File	2.807 KB
ANAPT ST1 .dwg	28/1/2019 12:25 πμ	DWG File	2.789 KB
ANAPT ST2 .dwg	26/1/2019 5:40 πμ	DWG File	3.932 KB
ANAPT ST3 .dwg	26/1/2019 5:45 πμ	DWG File	3.060 KB
ANAPT ST4.dwg	26/1/2019 5:52 πμ	DWG File	2.466 KB
ANAPT ST5.dwg	28/1/2019 1:29 μμ	DWG File	3.968 KB
ANAPT ST6.dwg	6/1/2019 12:37 πμ	DWG File	4.899 KB
ANAPT ST7 .dwg	26/1/2019 6:12 πμ	DWG File	2.276 KB

3. ΕΡΩΤΗΣΕΙΣ - ΔΙΕΥΚΡΙΝΗΣΕΙΣ

Για περισσότερες πληροφορίες, οι ενδιαφερόμενοι μπορούν να επικοινωνούν με την κυρία Νίκη Πανοπούλου στην ακόλουθη ηλεκτρονική διεύθυνση:

nrv@asofin.eu και τηλέφωνο 210 94 98 360

Κανείς άλλος εκτός από την ΑΡΙΟΝΑ (π.χ. μελετητής, σύμβουλος, μηχανικός, ιατρός, διευθυντής ή αντιπρόσωπος ΩΚΚ) δεν είναι εξουσιοδοτημένος να παρέχει πρόσθετες τεχνικές πληροφορίες/ διευκρινίσεις .

Οι οιαδήποτε πληροφορίες, διευκρινήσεις, εντολές και λοιπά προφορικά ή γραπτά στοιχεία, δεδομένα ή σχέδια που προήλθαν από επικοινωνία με τους Μελετητές ή τους συμβούλους του Εργοδότη, προ της δημοσίευσης της παρούσας πρόσκλησης σε προσφορά, ή/και κατά την διάρκεια της διαδικασίας υποβολής, **δεν δεσμεύουν ή περιορίζουν την ΑΡΙΟΝΑ ή το ΩΚΚ.**

4. ΠΡΟΘΕΣΜΙΑ ΥΠΟΒΟΛΗΣ

Η προθεσμία για την υποβολή των δικαιολογητικών λήγει την **01η ΝΟΕΜΒΡΙΟΥ 2019** μέχρι ώρα 14.00μμ στα γραφεία ΑΡΙΟΝΑ:

ΑΡΙΟΝΑ ΕΛΛΑΣ Α.Ε. – ΕΠΙΤΡΟΠΗ ΔΙΑΓΩΝΙΣΜΟΥ

Ζεφύρου 8 . Π. Φάληρο

τηλ 210 94 98 160

fax 210 94 98 199

5. ΦΑΚΕΛΟΣ ΥΠΟΒΟΛΗΣ

Το σύνολο των παραδοτέων Προσφοράς, θα πρέπει να υποβληθεί, τόσο σε έντυπη όσο και σε ηλεκτρονική μορφή (CD). Στην ηλεκτρονική υποβολή, ο Προσφέρων θα πρέπει να περιλάβει όλα τα συμπληρωμένα έντυπα και σε επεξεργάσιμη μορφή (αρχεία .docx ή/και .xlsx), για λόγους αξιολόγησης των Προσφορών από τον Ιδιοκτήτη. Ως υπερισχύον νομικό/ συμβατικό στοιχείο θεωρείται η έντυπη μορφή και όχι η ηλεκτρονική.

Κάθε ενδιαφερόμενος θα υποβάλλει με την προσφορά του σε **ΚΛΕΙΣΤΟ ΚΑΙ ΣΦΡΑΓΙΣΜΕΝΟ ΦΑΚΕΛΟ** τα κάτωθι τεύχη :

A. ΤΕΧΝΙΚΟΣ ΦΑΚΕΛΟΣ.

Στον φάκελο αυτό θα υποβληθούν:

A.1. Σύντομη Παρουσίαση εταιρίας - Πίνακας εμπειρίας

- Ιστορικό εταιρείας - Μετοχική σύνθεση
- Ισολογισμό εταιρείας των τριών τελευταίων ετών (2015,2016,2017) .
- Οργανόγραμμα εταιρείας και αριθμός απασχολούμενων ανά τομέα εργασίας.
- Εμπειρία εταιρίας - Αντίστοιχα έργα τα οποία ο προσφέρων έχει κατασκευάσει στην Ελλάδα με ημερομηνίες και λοιπά τεχνικά στοιχεία.

A.2 Σύντομη περιγραφή εργοταξιακής ομάδας

- Οργανόγραμμα - στελέχωση/εμπειρία της ομάδας εργοταξίου του Εργολάβου που θα αναλάβει την επίβλεψη, ποιοτικό έλεγχο και κατασκευή
- Προτεινόμενοι Υπεργολάβοι (Επωνυμία, εμπειρία, ιστότοπος, έτη συνεργασίας με τον Εργολάβο)
- Προτεινόμενοι προμηθευτές βασικού εξοπλισμού (Επωνυμία, εμπειρία, ιστότοπος, έτη συνεργασίας με τον Εργολάβο)

A.3 Πρόταση μεθόδου εργασίας και βασικού δομικού εξοπλισμού

Στο τεύχος αυτό ο Προσφέρων θα περιγράψει την πρότασή του για την μέθοδο εργασίας (είδος ξυλότυπου π.χ. Peri Doka κλπ) καθώς και τον κατάλογο του βασικού δομικού εξοπλισμού/μηχανήματα που αυτός και οι υπεργολάβοι του θα δεσμεύσουν για την εκτέλεση της Εργολαβίας.

A4. Χρονοδιάγραμμα

Είναι επιθυμητό η ολοκλήρωση εργασιών να γίνει εντός 9 μηνών από την έναρξη του Έργου. Οι εργασίες θεμελίωσης θα συντρέχουν με ορισμένες εργασίες τμηματικών εκσκαφών για λόγους αντιστηρίξεων

Ο Προσφέρων θα πρέπει να υποβάλει με την προσφορά του ένα συνοπτικό χρονοδιάγραμμα παράδοσης καθώς και ημερομηνίες ολοκλήρωσης των επιμέρους στοιχείων του Έργου (πέρας θεμελιώσεων , πέρας τοιχωμάτων -2, πέρας κάθε πλάκας)

Όπως αναφέρεται και στο άρθρο 7 της πρόσκλησης, η προσφορά του υποψήφιου θα κριθεί συνολικά συμπεριλαμβανομένης και της δυνατότητας του να διαχειριστεί επιτυχώς την έγκαιρη υλοποίηση και παράδοση σε λειτουργία. Συνεπώς το υποβαλλόμενο με την προφορά χρονοδιάγραμμα πρέπει να είναι συνοπτικό μεν αλλά ρεαλιστικό και εμπειριστατωμένο, δεδομένου ότι θα κριθεί και θα βαθμολογηθεί από έμπειρους επαγγελματίες της κατασκευής.

A.7 Δήλωση τήρησης των περιβαλλοντικών και ποιοτικών όρων της Εργολαβίας

α. Περιγραφή περιβαλλοντικής διαχείρισης

Λόγω γειννίασης με το Ωνάσειο Καρδιοχειρουργικό Κέντρο , το οποίο παραμένει σε κανονική λειτουργία, η Εργολαβία έχει αυστηρούς περιορισμούς ως προς τα μέτρα περιορισμού της ρύπανση του περιβάλλοντος. Ο Προσφέρων θα πρέπει να υποβάλει περιγραφή του τρόπου με τον οποίο μπορεί να βεβαιώσει την πιστή τήρηση των περιβαλλοντικών όρων σε κάθε ένα από τα κεφάλαια (σκόνη, δονήσεις θόρυβος καυσάερια, διαχείριση οικοδομικών απορριμμάτων κλπ)

Όπως αναφέρεται και στο άρθρο 7 της πρόσκλησης, η προσφορά του υποψήφιου θα κριθεί συνολικά συμπεριλαμβανομένης και της δυνατότητας του να διαχειριστεί επιτυχώς τα προαναφερθέντα.

β. Βιογραφικά Σημειώματα Στελεχών. Ο Προσφέρων θα πρέπει να υποβάλει με την προσφορά του βιογραφικά σημειώματα και εμπειρία για τα κατωτέρω στελέχη:

Πολιτικού Μηχανικού- Επιβλέποντα Εργολάβου
 Συντονιστή Εργοδηγού
 ΕΞΥΠ Συντονιστή τεχνικού ασφαλείας
 Προτεινόμενων υπεργολάβων/προμηθευτών Έργου

Ανεξάρτητα από τυχόν ελέγχους που θα διενεργεί ο Ιδιοκτήτης, η ΤΕΝΣΩΡ ή άλλοι μηχανικοί του Ιδιοκτήτη, η τήρηση των διαδικασιών ποιοτικού ελέγχου και διασφάλισης ποιότητας περιλαμβάνεται στην προσφορά και θα είναι υποχρεωτική για τον Εργολάβο που θα έχει την πλήρη και **αποκλειστική ευθύνη** για σχολαστικό και πλήρη ποιοτικό έλεγχο ώστε να εξασφαλίσει, με δική του αποκλειστική μέριμνα και δαπάνες, ότι όλα τα υλικά, οι εργασίες και ο εξοπλισμός που ενσωματώνονται στο Έργο είναι σύμφωνα με τις απαιτήσεις ποιότητας της Σύμβασης, και να προβαίνει στην έγκαιρη διενέργεια ή / και να μεριμνά για τη διενέργεια, επί τόπου στο εργοτάξιο ή / και εκτός εργοταξίου σε αναγνωρισμένο από το ΕΣΥΔ και κατάλληλα εξοπλισμένο εργαστήριο της εγκρίσεως του Ιδιοκτήτη, όλων των απαιτούμενων ελέγχων ποιότητας, δοκιμών, εργαστηριακών ελέγχων, κλπ. για κάθε κατηγορία εργασιών και ενσωματούμενων στο Έργο υλικών / εξοπλισμού, που κατ ελάχιστον θα είναι εκείνες που αναφέρονται στο ΠΠΕ.

B. ΣΦΡΑΓΙΣΜΕΝΟΣ ΦΑΚΕΛΟΣ ΟΙΚΟΝΟΜΙΚΩΝ ΣΤΟΙΧΕΙΩΝ ΠΡΟΣΦΟΡΑΣ

B.1. Δήλωση αποδοχής όρων

Ο προσφέρων πρέπει μαζί με την προσφορά του να υποβάλει δήλωση ότι η κατ' αποκοπή προσφορά του βασίζεται στην πλήρη και ανελλιπή τήρηση των προδιαγραφών του Έργου που συνοδεύουν την πρόσκληση , εκτός των σημείων όπου έχει υποβάλει έγγραφη διαφωνία , ως κατωτέρω.

Εάν τυχόν υπάρχουν κάποια θέματα στα οποία ο προσφέρων επιθυμεί να επιφυλαχθεί ή να διαφοροποιηθεί ως προς τα λοιπά τεύχη της πρόσκλησης, θα πρέπει να υποβληθεί από τον προσφέροντα σχετική δήλωση, στην οποία θα γίνεται ειδική και λεπτομερής μνεία των αντιρρήσεων του.

B.2 Οικονομική προσφορά (κατ αποκοπή εργολαβία ΚΑΙ πίνακας τιμών μονάδας)

Ο προσφέρων πρέπει να υποβάλει την προσφορά του σε έντυπη/ενυπόγραφη αλλά και σε ψηφιακή επεξεργάσιμη μορφή ως εξής:

(α) Κατ' αποκοπή και άνευ επιμέτρησης τιμή συνολικής εργολαβίας που θα αναγραφεί στο έντυπο που συνοδεύει την πρόσκληση

(β) Αναλυτικό Πίνακα τιμών Μονάδας για πρόσθετες εργασίες

Στον πίνακα αυτόν ο Προσφέρων θα καταγράψει τις εργασίες και τις αντιστοιχούσες τιμές μονάδας που περιλαμβάνουν επιμερισμένες όλες τις δαπάνες, αμοιβές, το εργολαβικό όφελος, τα γενικά έξοδα κλπ που απαιτούνται για την ολοκλήρωση και παράδοση της Εργολαβίας.

ΕΡΓΟ : ΩΝΑΣΕΙΟ ΕΘΝΙΚΟ ΜΕΤΑΜΟΣΧΕΥΤΙΚΟ ΚΕΝΤΡΟ		
ΤΙΜΕΣ ΜΟΝΑΔΑΣ ΓΙΑ ΠΡΟΣΘΕΤΕΣ ΕΡΓΑΣΙΕΣ		
	Μονάδα	Προσφερόμενη Τιμή μονάδας
ΟΠΛΙΣΜΟΙ		
Για 1 Χλγ πρόσθετου οπλισμού Β500c που τοποθετείται κατόπιν εντολής ΤΕΝΣΩΡ, Κοπή, διαμόρφωση, μεταφορά, ανύψωση, τοποθέτηση, σε οποιαδήποτε στάθμη εκτέλεση εργασιών σύμφωνα με τις προδιαγραφές του Έργου . Η επιμέτρηση θα γίνεται με πίνακες οπλισμών που θα συντάσσει ο Ανάδοχος	1 Χλγ	
Για 1 Χλγ πρόσθετου οπλισμού δομικού πλέγματος (Μανδύας - κλωβοί συνδετήρων) που τοποθετείται κατόπιν εντολής ΤΕΝΣΩΡ, Κοπή, διαμόρφωση, μεταφορά, ανύψωση, τοποθέτηση, σε οποιαδήποτε στάθμη εκτέλεση εργασιών σύμφωνα με τις προδιαγραφές του Έργου . Η επιμέτρηση θα γίνεται με πίνακες οπλισμών που θα συντάσσει ο Ανάδοχος	1 Χλγ	
ΣΚΥΡΟΔΕΜΑ		
Για 1m3 πρόσθετου σκυροδέματος C30/37 (άνευ οπλισμού) που τοποθετείται κατόπιν εντολής ΤΕΝΣΩΡ δηλαδή αγορά, μεταφορά άντληση, διάστρωση με την αναλογία ικριωμάτων, ξυλοτύπου, δόνησης, συντήρησης επιπέδωσης, λείανσης σε οποιαδήποτε στάθμη εκτέλεση εργασιών σύμφωνα με τις προδιαγραφές του Έργου . Η επιμέτρηση θα γίνεται με μέτρηση ποσοτήτων από τα σχέδια , που θα συντάσσει ο Ανάδοχος	M3	
Για 1m3 πρόσθετου σκυροδέματος C20/25 (άνευ οπλισμού) που τοποθετείται κατόπιν εντολής ΤΕΝΣΩΡ δηλαδή αγορά, μεταφορά άντληση, διάστρωση με την αναλογία ικριωμάτων, ξυλοτύπου, δόνησης, συντήρησης επιπέδωσης, λείανσης σε οποιαδήποτε στάθμη εκτέλεση εργασιών σύμφωνα με τις προδιαγραφές του Έργου . Η επιμέτρηση θα γίνεται με μέτρηση ποσοτήτων από τα σχέδια , που θα συντάσσει ο Ανάδοχος	M3	
Για 1m3 πρόσθετου σκυροδέματος C12/16 (άνευ οπλισμού) - πλήρωσης διακένων θεμελίων που τοποθετείται κατόπιν εντολής ΤΕΝΣΩΡ δηλαδή αγορά, μεταφορά άντληση, διάστρωση με την αναλογία ικριωμάτων, ξυλοτύπου, δόνησης, συντήρησης επιπέδωσης, λείανσης σε οποιαδήποτε στάθμη εκτέλεση εργασιών σύμφωνα με τις προδιαγραφές του Έργου . Η επιμέτρηση θα γίνεται με μέτρηση ποσοτήτων από τα σχέδια , που θα συντάσσει ο Ανάδοχος	M3	

Επισημαίνεται ότι το έργο θα ανατεθεί με κατ αποκοπή και άνευ επιμέτρησης συνολική εργολαβία και οι τιμές μονάδας που υποβάλλονται από τον Προσφέροντα θα ισχύουν αποκλειστικά και ΜΟΝΟ για τις ποσότητες των Μεταβολών Εργολαβικών Εργασιών που ενδεχομένως προκύψουν από εντολές του Ιδιοκτήτη (για τυχόν προσθέσεις ή αφαίρεση εργασιών από το συμβατικό αντικείμενο) και όχι από νέα επιμέτρηση του Έργου. Δηλαδή, ο προσφέρων δεν μπορεί να επικαλεσθεί μετά την υποβολή της προσφοράς του παράληψη στην καταγραφή/συμπλήρωση κάποιας ποσότητας ή τιμής μονάδας - σε οποιαδήποτε εργασία που είναι αναγκαία για την Ολοκλήρωση του Έργου βάσει της Σύμβασης- διότι η μη συμπλήρωση κάποιας εργασίας ή τιμής μονάδας στον πίνακα δεν συνεπάγεται την εκ των υστέρων επιμέτρηση ή προσφορά, αλλά αντιθέτως θεωρείται ότι η μη αναφερθείσα εργασία έχει σκοπίμως παραληφθεί από τον προσφέροντα διότι αυτή έχει ενσωματωθεί σε κάποια άλλη τιμή του πίνακα.

6. ΑΞΙΟΛΟΓΗΣΗ

Η αξιολόγηση της προσφοράς θα γίνει από επιτροπή που θα συστήσει ο Εργοδότης λαμβάνοντας υπόψη :

- (α) την τιμή της εργολαβίας,
- (β) την εμπειρία - τεχνογνωσία του υποψήφιου,
- (γ) την δυνατότητά του Εργολάβου να διαχειριστεί επιτυχώς την ποιότητα των εργασιών κρίνοντας από το υποβαλλόμενο Πρόγραμμα Ποιότητας Έργου
- (δ) την δυνατότητά του Εργολάβου να διαχειριστεί επιτυχώς την έγκαιρη υλοποίηση και παράδοση σε λειτουργία,
- (ε) την δυνατότητά του Εργολάβου να διαχειριστεί και να τηρήσει τις τυπικές διαδικασίες και τις λοιπές υποχρεώσεις που αναγράφονται στην Σύμβαση.

Η ΑΡΙΟΝΑ διατηρεί το δικαίωμα, κατά την απόλυτη και αδέσμευτη κρίση της, της ανάθεσης της προμήθειας σε οποιονδήποτε επιθυμεί από όσους συμμετείχαν στο παρόν στάδιο ή σε επόμενα στάδια της διαδικασίας, ή ακόμη και σε κάποιον άλλο εκτός αυτών που συμμετείχαν, να απορρίψει οποιαδήποτε ή και όλες τις προσφορές κατά την απόλυτο κρίση της, χωρίς εξ αυτού του γεγονότος να υπάρχει οποιαδήποτε υποχρέωση ή ευθύνη ως προς οποιονδήποτε συμμετέχοντα.

Η πρόσκληση για την υποβολή προσφοράς δεν συνιστά ούτε πρόσκληση ή δέσμευση πρόσκλησης για την συμμετοχή σε διαγωνισμό ούτε ανάθεση ή/και συμφωνία παροχής συμβουλευτικών υπηρεσιών, συγγραφής προδιαγραφών ούτε υπόδειξη ευκαιρίας, ή μεσιτείας ούτε υπόσχεση μελλοντικής συνεργασίας.

7. ΔΙΑΡΚΕΙΑ ΙΣΧΥΟΣ ΠΡΟΣΦΟΡΑΣ

Κάθε προσφορά που υποβάλλεται θα έχει υποχρεωτικά ελαχίστη διάρκεια ισχύος (3) **τρεις μήνες** από την ημερομηνία υποβολής των προσφορών.

Η ΑΡΙΟΝΑ θα ενημερώσει εγγράφως τους προσφέροντες σε περίπτωση που απαιτείται παράταση της διάρκειας ισχύος των προσφορών. Σε αυτήν την περίπτωση, ο προσφέρων μπορεί να ειδοποιήσει εγγράφως και εντός τριών εργασίμων ημερών από την σχετική ανακοίνωση της ΑΡΙΟΝΑ ότι εναντιώνεται στην παράταση και αποσύρει την προσφορά του. Σε κάθε άλλη περίπτωση θα θεωρείται ότι έχει δεχτεί την παράταση.

Για την ΑΡΙΟΝΑ ΕΛΛΑΣ ΑΕ.
Η ΕΠΙΤΡΟΠΗ ΔΙΑΓΩΝΙΣΜΩΝ

ΕΡΓΟ : ΩΝΑΣΕΙΟ ΕΘΝΙΚΟ ΜΕΤΑΜΟΣΧΕΥΤΙΚΟ ΚΕΝΤΡΟ		
ΤΙΜΕΣ ΜΟΝΑΔΑΣ ΓΙΑ ΠΡΟΣΘΕΤΕΣ ΕΡΓΑΣΙΕΣ		
	Μονάδα	Προσφερόμενη Τιμή μονάδας
ΟΠΛΙΣΜΟΙ		
Για 1 Χλγ πρόσθετου οπλισμού Β500c που τοποθετείται κατόπιν εντολής ΤΕΝΣΩΡ, Κοπή, διαμόρφωση, μεταφορά, ανύψωση, τοποθέτηση, σε οποιαδήποτε στάθμη εκτέλεση εργασιών σύμφωνα με τις προδιαγραφές του Έργου . Η επιμέτρηση θα γίνεται με πίνακες οπλισμών που θα συντάσσει ο Ανάδοχος	1 Χλγ	
Για 1 Χλγ πρόσθετου οπλισμού δομικού πλέγματος (Μανδύας - κλωβοί συνδετήρων) που τοποθετείται κατόπιν εντολής ΤΕΝΣΩΡ, Κοπή, διαμόρφωση, μεταφορά, ανύψωση, τοποθέτηση, σε οποιαδήποτε στάθμη εκτέλεση εργασιών σύμφωνα με τις προδιαγραφές του Έργου . Η επιμέτρηση θα γίνεται με πίνακες οπλισμών που θα συντάσσει ο Ανάδοχος	1 Χλγ	
ΣΚΥΡΟΔΕΜΑ		
Για 1m3 πρόσθετου σκυροδέματος C30/37 (άνευ οπλισμού) που τοποθετείται κατόπιν εντολής ΤΕΝΣΩΡ δηλαδή αγορά, μεταφορά άντληση, διάστρωση με την αναλογία ικριωμάτων, ξυλοτύπου, δόνησης, συντήρησης επιπέδωσης, λείανσης σε οποιαδήποτε στάθμη εκτέλεση εργασιών σύμφωνα με τις προδιαγραφές του Έργου . Η επιμέτρηση θα γίνεται με μέτρηση ποσοτήτων από τα σχέδια , που θα συντάσσει ο Ανάδοχος	M3	
Για 1m3 πρόσθετου σκυροδέματος C20/25 (άνευ οπλισμού) που τοποθετείται κατόπιν εντολής ΤΕΝΣΩΡ δηλαδή αγορά, μεταφορά άντληση, διάστρωση με την αναλογία ικριωμάτων, ξυλοτύπου, δόνησης, συντήρησης επιπέδωσης, λείανσης σε οποιαδήποτε στάθμη εκτέλεση εργασιών σύμφωνα με τις προδιαγραφές του Έργου . Η επιμέτρηση θα γίνεται με μέτρηση ποσοτήτων από τα σχέδια , που θα συντάσσει ο Ανάδοχος	M3	
Για 1m3 πρόσθετου σκυροδέματος C12/16 (άνευ οπλισμού) - πλήρωσης διακένων θεμελίων που τοποθετείται κατόπιν εντολής ΤΕΝΣΩΡ δηλαδή αγορά, μεταφορά άντληση, διάστρωση με την αναλογία ικριωμάτων, ξυλοτύπου, δόνησης, συντήρησης επιπέδωσης, λείανσης σε οποιαδήποτε στάθμη εκτέλεση εργασιών σύμφωνα με τις προδιαγραφές του Έργου . Η επιμέτρηση θα γίνεται με μέτρηση ποσοτήτων από τα σχέδια , που θα συντάσσει ο Ανάδοχος	M3	

ΠΡΟΣΦΟΡΑ ΕΡΓΟΛΑΒΟΥ ΚΑΙ ΔΗΛΩΣΗ ΑΠΟΔΟΧΗΣ ΟΡΩΝ

Προς

Ημερ.

ΑΡΙΟΝΑ ΕΛΛΑΣ Α.Ε. – ΕΠΙΤΡΟΠΗ ΔΙΑΓΩΝΙΣΜΟΥ

Ζεφύρου 8 . Π. Φάληρο

τηλ 210 94 98 160

fax 210 94 98 199

Ο (οι) υπογράφων (οντες) :

.....

.....

ενεργώντας σαν ο (οι) Νόμιμος (οι) Εκπρόσωπος (οι) της

.....

δυνάμει των πληρεξουσίων / εντολών εκπροσώπησης που επισυνάπτονται στην παρούσα Προσφορά, δηλώνουμε και προσφέρουμε τα παρακάτω :

1. Δηλώσεις

1.1 Προκειμένου να διαμορφωθεί η Προσφορά μας, μελετήσαμε με προσοχή :

- Τα Τεύχη της παρούσας Πρόκλησης, συμπεριλαμβανομένων των Κανονισμών, Κωδίκων, Προτύπων, Προδιαγραφών και λοιπών οδηγιών σε σχέση με τα παραπάνω έγγραφα
- Τη νομοθεσία του Ελληνικού Κράτους
- Τους περιορισμούς και τις απαιτήσεις κατασκευής του Έργου, όπως αυτές περιγράφονται στα παραπάνω και προκύπτουν από τις τοπικές συνθήκες του Έργου

1.2 Έχουμε επισκεφθεί το Εργοτάξιο και έχουμε λάβει πλήρη γνώση όλων των συνθηκών μέσα και γύρω από την τοποθεσία του Έργου. Έχουμε εξετάσει όλους τους παράγοντες που μπορούν να επηρεάσουν με οποιοδήποτε τρόπο το κόστος ή τον χρόνο εκτέλεσης των Εργολαβικών Εργασιών και όλων των όρων και απαιτήσεων του Έργου και εγγυόμαστε την άρτια, εμπρόθεσμη και σύμφωνα με την Συνημμένη Σύμβαση Μελέτη - Κατασκευή, ολοκλήρωση και παράδοση σε λειτουργία του Έργου.

1.3 Αποδεχόμαστε όλους τους όρους των Τευχών της Πρόσκλησης, καθώς και κάθε τροποποίηση, διευκρίνιση, κλπ. αναφορικά με τους όρους αυτούς, όπως μας γνωστοποιήθηκαν κατά τη διάρκεια της

προετοιμασίας για την Υποβολή Προσφοράς και αναγνωρίζουμε ανεπιφύλακτα την ισχύ τους. Η κατ αποκοπή και άνευ επιμέτρησης Προσφορά μας έχει καταρτισθεί σύμφωνα με όλα όσα αναφέρονται στα Τεύχη της Πρόσκλησης.

- 1.4 Κατανοούμε και αποδεχόμαστε ότι ο Ιδιοκτήτης διατηρεί το δικαίωμα της κατά την απόλυτο κρίση του ανάθεσης της εργολαβίας σε οποιονδήποτε επιθυμεί από όσους υπέβαλαν προσφορά, ή ακόμη και σε κάποιον άλλο εκτός αυτών, επίσης κατανοούμε και αποδεχόμαστε ότι ο Ιδιοκτήτης δεν αναλαμβάνει καμία υποχρέωση ή ευθύνη, οποτεδήποτε, απέναντι μας, να μας αποζημιώσει για οποιαδήποτε έξοδα, ζημία ή απώλεια στα οποία τυχόν υποβληθήκαμε σχετικά με την προετοιμασία και υποβολή της Προσφοράς μας.
- 1.5 Έχουμε προβεί σε υπολογισμό -με ίδια μέσα - του κατ' αποκοπή και άνευ επιμέτρησης Εργολαβικού ανταλλάγματος που περιλαμβάνει όλες τις δαπάνες, αμοιβές, το εργολαβικό όφελος, τα γενικά έξοδα τις λοιπές δαπάνες και αμοιβές για την εκ μέρους μας α που αναλαμβάνει για τη Μελέτη – Κατασκευή και Ολοκλήρωση σύμφωνα με τα τεύχη της πρόσκλησης Τα προαναφερθέντα υποβάλλουμε εγγράφως και τα εγγυόμαστε απολύτως ως προς την σταθερότητα ορθότητα, επάρκεια και πληρότητά των.
- 1.6 Δηλώνουμε περαιτέρω και αποδεχόμαστε ότι το κατ αποκοπή και άνευ επιμέτρησης Εργολαβικό Αντάλλαγμα που προσφέρουμε με την παρούσα αποτελεί τη μόνη αμοιβή μας για την εκτέλεση των Εργολαβικών Εργασιών ανεξαρτήτως εάν οι Ποσότητες αυτές έχουν προμετρηθεί σωστά από εμάς, ότι αποδεχόμαστε την ακρίβεια και τη σταθερότητα του καθ' όλη τη διάρκεια του χρόνου κατασκευής μέχρι την οριστική παραλαβή και ότι δεν υπόκειται σε καμία αναθεώρηση ή από τυχόν μεταβολή της συναλλακτικής ή τιμαριθμικής αξίας του νομίσματος ή λόγω μεταβολής του ισχύοντος φορολογικού καθεστώτος ή από οποιαδήποτε άλλη αιτία.

2. Κατ' αποκοπή προσφορά για την εκτέλεση της Εργολαβίας

Για την πλήρη εκτέλεση των Εργολαβικών Εργασιών, όπως αυτές περιγράφονται στα Τεύχη της παρούσας Πρόσκλησης, σύμφωνα με τους όρους που περιλαμβάνονται στα Τεύχη της Πρόσκλησης και μέσα στις προθεσμίες που αναφέρονται στην Σύμβαση

π ρ ο σ φ έ ρ ο υ μ ε

Κατ' Αποκοπήν και Άνευ Επιμέτρησης Εργολαβικό Αντάλλαγμα ίσο με

(αριθμητικά) €

(ολογράφως)

.....

.....

..... ευρώ

σύμφωνα με τους όρους της Σύμβασης και όσα δηλώνουμε υπεύθυνα στο παρόν.

Ο Φ.Π.Α. του τελικού Εργολαβικού Ανταλλάγματος δεν περιλαμβάνεται και βαρύνει τον Ιδιοκτήτη.

3. Αναλυτικός Πίνακας προσφοράς με Επιμέρους τιμές μονάδας .

Προσφέρουμε τις Τιμές Μονάδος Άρθρων Τιμολογίου Προσφοράς που περιλαμβάνονται στους συνημμένους πίνακες όπως έχουν ελεγχθεί και συμπληρωθεί από εμάς και οι οποίες (Τιμές Μονάδος) θα εφαρμόζονται για τις κατ εντολήν του Ιδιοκτήτη τροποποιήσεις όπως αύξηση ή μείωση του Τεχνικού Αντικειμένου της Σύμβασης.

Οι προσφερόμενες Τιμές Μονάδος Άρθρων Τιμολογίου Προσφοράς περιλαμβάνουν επιμερισμένες αναλογικά σε κάθε τιμή μονάδας, όλες τις επιβαρύνσεις και δαπάνες του Εργολάβου, σε σχέση με τις υποχρεώσεις του που απορρέουν από τα Τεύχη της παρούσας Πρόσκλησης, τα Γενικά Έξοδα (Γ.Ε.) και το Όφελος Εργολάβου (Ο.Ε.), το οποίο καθορίζεται σε δέκα πέντε τοις εκατό 15% καθώς και οποιοδήποτε κόστος προέρχεται από τους όρους της Σύμβασης και των προσαρτημάτων της , έστω και αν δεν κατονομάζεται ρητά σ' αυτά, και σύμφωνα με όσα δηλώνουμε υπεύθυνα στο παρόν.

4. Ισχύς της Προσφοράς

Η Προσφορά μας αυτή ισχύει για χρονικό διάστημα τριών (3) μηνών από την ημερομηνία υποβολής της Προσφοράς.

Με τιμή
Για τον Προσφέροντα

(Όνομα Προσφέροντα)

(Υπογραφή Νομίμου Εκπροσώπου Προσφέροντα)

(όνομα και θέση)

(ημερομηνία)

(Σφραγίδα Εταιρίας)